Arrêts sur images de l'année 2005

De nombreux événements ont rythmé l'année 2005 à Montrouge. De manifestations festives en expositions en passant par des réunions, plus sérieuses, dans les quartiers ou sur le nouveau Plan Local d'Urbanisme, Montrougiens, employés municipaux et élus ont eu maintes occasions de se rencontrer cette année.
Une constellation d'images pour nous rappeler quelques moments forts de l'année écoulée !

9 & 16 janvier

L'incontournable banquet des anciens remplit la grande salle du Théâtre de Montrouge. Au total, 2 500 repas sont offerts chaque année.

14 janvier

L'exposition Art & Artisanat 2005 qui a pour thème, la fête, met en valeur le talent des artistes montrougiens pendant plusieurs semaines.

23 janvier

La galette des rois géante escortée des rois mages était attendue comme le messie par un public en liesse.

28 janvier

Les danse et musique flamenco des Madrilènes du Nuevo Ballet Espagnol ont fait vibrer le public.

31 janvier

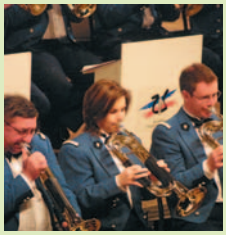

Les Montrougiens ont applaudi comme il se doit le concert de la Police Nationale, une formation musicale de professionnels !

4 fevrier

Le Maire Jean-Loup Metton, invite les nouveaux Montrougiens pour leur présenter les services offerts par la Ville

Le concert annuel des professeurs du Conservatoire, renforcé en l'occurrence par des solistes de l'orchestre philharmonique de Radio France, est toujours de qualité.

10 fevrier

La Fédération Française de Football a remis un chèque de subvention de 25000 € à la Municipalité, participant ainsi à la réfection du terrain de football du Stade M. Arnoux. Un geste qui récompense également par une Charte Qualité, le travail du MFC 92 auprès des jeunes.

11 fevrier

C'est un Théâtre de Montrouge enthousiaste qui accueilli la troupe de danseurs et danseuses du ballet de Kiev de "Roméo et Juliette" de Prokofiev.

15 fevrier

Le Théâtre de Montrouge ne pouvait être indifférent à L'Invité, le succès de l'année sur les planches avec des comédiens tels que Patrick Chesnais et Evelyne Buyle.

9 mars

A Montrouge, l'anniversaire du cessez-le-feu en Algérie est commémoré chaque 19 mars.

20 mars

La revue lyrique "Un Messager a fait le printemps" a séduit le public et a donné lieu à un excellent travail des écoliers montrougiens.

26 mars

Le salon figurines et maquettes de Montrouge réunit chaque année au Théâtre de Montrouge les meilleurs de la discipline.

30 mars

Le groupe vocal corse A Filetta fait vibrer le public du Théâtre de Montrouge lors du Festival Chorus des Hauts-de-Seine.

1er avril

Les lauréats du Conservatoire font étalage de tous leurs talents lors d'un concert à l'Espace Colucci.

2 avril

Le Théâtre de Montrouge accueillait l'Orchestre National d'Ile-de-France pour un hommage au mythique violon "Stradivarius".

Nos anciens combattants sont allés en Picardie, haut lieu de conflit durant les deux conflits mondiaux lors de la traditionnelle sortie organisée par la Ville spécialement pour eux.

3 avril

Le marché aux fleurs permet aux jardiniers amateurs de faire des achats et de prendre conseil auprès de nos jardiniers municipaux.

6 avril

Les lauréats adultes et jeunes du Prix de la Nouvelle Fantastique et Policière reçoivent comme chaque année des ouvrages personnalisés comme récompenses de leur travail d'écriture.

7 avril

Le nouveau temple de l'Eglise Réformée de Montrouge a été inauguré par le pasteur Zoltan Zalay et Jean-Loup Metton, Maire et conseiller général de Montrouge.

8 avril

La fougue sud américaine du chanteur - accordéoniste Robert Santiago a conquis l'auditoire de l'Espace Colucci.

15 avril

Le concert de printemps de l'Orchestre d'harmonie à l'Espace Colucci a étonné par son accent jazz-électro.

18 avril

Le come-back des collégiens Américains de Clifton Park à leurs correspondants de Maurice Genevoix est fêté à l'Hôtel de Ville.

20 avril

La Ville de Montrouge a fleuri la tombe de Nicolas de Staël peintre coloriste abstrait à l'occasion du 50ème anniversaire du Salon d'Art Contemporain de Montrouge et de la disparition du peintre.

24 avril

La Journée Nationale du Souvenir des Victimes et Héros de la déportation a été célébrée à Montrouge, non sans émotion, le dernier dimanche d'avril .

28 avril - 18 mai

Le 50ème Salon de Montrouge ainsi que le salon des jeunes créateurs et le salon d'art contemporain 2005 avaient "mis les petits plats dans les grands" pendant trois semaines afin d'ouvrir davantage l'art contemporain à nos concitoyens... et à 11 000 visiteurs.

8 mai

Anciens combattants, Conseil Municipal et bien sûr la population participaient en nombre au 60ème anniversaire de la Victoire.

10 mai

Désormais le carrefour à feux tricolores sécurise la sortie de la rue du 11 novembre.

13 mai

Le concert du trio Amarillis a charmé les mélomanes réunis dans les salons de l'Hôtel de Ville.

16 mai

Une délégation de jeunes Allemands du Collège des Wintersports d'Oberwiesenthal ont rendu visite début mai à leurs homologues français du collège Robert Doisneau et ont été reçus à l'Hôtel de Ville.

19,25 et 27 mai

Plus de 400 anciens ont goûté avec plaisir à la sortie printanière à Etretat et au Palais des Bénédictines.

21 mai

Le 1er forum des sports organisé au Stade Maurice Arnoux a permis aux visiteurs de découvrir de nouvelles disciplines et de dénicher quantité d' informations utiles. Quatorze diplômes de félicitations du comité local "Jeunesse et Sports" ont été attribués à cette occasion à des jeunes qui ont donné satisfaction, tant par leur attitude que par leurs brillants résultats sportifs.

28 mai

La Villa Leblanc dont l'assainissement, la chaussée, les trottoirs, les emplacements de stationnement, l'éclairage ont été complètement revus est inaugurée.

31 mai

Les écoliers allemands de Siegburg ont rendu visite à leurs correspondants de l'école Raymond Queneau et ont été reçus en Mairie.

juin

Il a été procédé à la passation de fonction entre l'Adjudant Hervé Kerfriden l'Adjudant Bouvier et à la tête de la caserne de Montrouge dans les jardins de l'Hôtel de Ville.

juin

La Municipalité procède à l'inauguration d'une avenue de la Paix complètement refaite, ceci en présence de riverains et d'associations locales.

11 juin

Plus de mille sept cents enfants des écoles primaires de Montrouge ont participé à la 20ème édition du cross des scolaires.

18 juin

La commémoration de l'Appel du 18 juin 1940 par le Général de Gaulle par la Municipalité et les associations d'anciens combattants est toujours très suivie.

La Municipalité et le Stade Multisports de Montrouge ont inauguré trois courts de tennis couverts en présence de membres du tissu associatif local. Cet équipement de l'ordre de 2 millions d'euros permettra aux tennismen de jouer par mauvais temps.

20 juin

Le nouveau centre administratif situé derrière l'Hôtel de Ville, plus fonctionnel pour le personnel comme pour les usagers, entre en fonction.

21 juin

Toute la ville participait, comme à l'accoutumée, à la Fête de la Musique, notamment sur la place Cresp.

24 juin

La Municipalité recevait les enseignants retraités de l'année et leur offrait des ouvrages en rapport avec leur "Violon d'Ingres".

Le gala de fin d'année du Conservatoire proposaient cette année le meilleur des activités de l'établissement.

25 juin

La Ville remet les Médailles du Travail 2005 aux Montrougiens ayant consacré des décennies à leur activitéprofessionnelle.

30 juin

Monsieur Dumanoir, après plus de cinquante-deux ans de travail comme cordonnier à Montrouge prenait sa retraite... à l'âge de 75 ans ! Le Maire de Montrouge a tenu à saluer les époux Dumanoir en leur remettant la médaille de la Ville.

3 juillet

L'atelier danse d'Isabelle Arbona Werle et ses élèves a proposé un spectacle à la chorégraphie modern'jazz sur le thème du cinéma à nos anciens. Gracieusement évidemment !

8 juillet

La Municipalité a offert, ceci comme chaque année depuis onze ans, la Médaille de la Ville ainsi qu'une participation aux frais d'apprentissage de la conduire ou à l'achat de matériel informatique ou de séjour linguistique aux bacheliers ayant obtenu la mention Bien ou Très Bien.

13 juillet

Le spectacle pyrotechnique et le bal qui suit attirent toujours autant de monde sur la place Cresp.

18 juillet

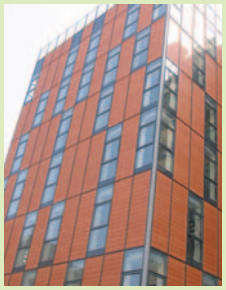

L'Hôtel d'activités de la rue François Ory est livré : ne reste plus qu'à convaincre les entreprises d'occuper ses superbes locaux situés à deux pas de Paris.

19 juillet

Le dispositif "Vie Ville Vacances" proposent comme tous les ans des activités aux enfants durant les congés estivaux.

25 août

L'anniversaire de la Libération de Paris n'est jamais oubliée à Montrouge.

1er et 5 septembre

La rentrée se déroule dans des conditions satisfaisantes, ceci malgré le stress lié à l'extension des écoles maternelles Marcelin Berthelot et du Haut-Mesnil.
Le club 8/13 ans Maurice Arnoux est recréé dans les anciens locaux réaménagés du service jeunesse.

11 septembre

La Fête des Carriers entraîne la population dans la cavalcade de musiciens, danseuses etc.

14 septembre

Environ 400 anciens se rendent au château de Vincennes ainsi qu'au Don Camilo, le célèbre cabaret parisien.

17 septembre

Des centaines de Montrougiens sont "allés à la pêche aux infos" auprès de la centaine de stands du forum des associations.

17 et 18 septembre

Les Journées du Patrimoine de Montrouge attirent toujours nombre de curieux à l'Hôtel de Ville, au beffroi ou au concert organisé à cette occasion.

25 septembre

Les "Beautés Vulgaires" chanteurs pop-rock toulousains se produisent sur la scène du Théâtre de Montrouge.

27 septembre

Comme chaque année à l'automne, six réunions de quartier sont le lieu de la démocratie participative.
La série des conférences Connaissance de l'art contemporain au centre administratif prennent leur envol.

30 septembre

La Ville de Montrouge poursuivait du 30 septembre eu 22 octobre dans les Salons de l'Hôtel de Ville son cycle de découvertes des artistes montrougiens contemporains avec Jacques Bosser, un peintre-photographe à la notoriété internationale.

1er octobre

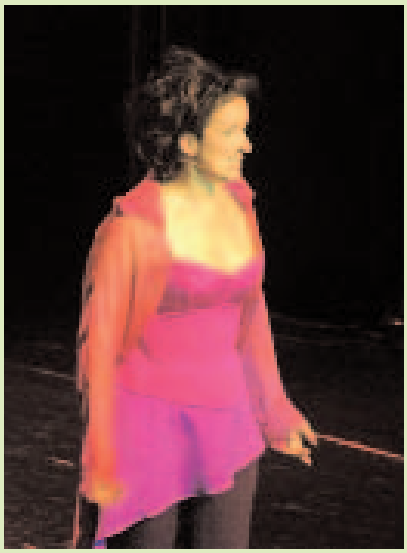

L'humour caustique d'Anne Roumanoff a fait mouche parmi les spectateurs du Théâtre de Montrouge.

4 octobre

Le cycle des conférences "Connaissance du monde" 2005-2006 reprend, faisant s'évader une multitude de spectateurs.

9 octobre

Johnny Clegg "le zoulou blanc" montre sur la scène du Théâtre de Montrouge qu'il n'a rien perdu de sa souplesse et de son esprit rebelle.

10 octobre

L'exposition sur la nutrition "La Santé dans notre assiette" présentée par Pfizer en collaboration avec la Ville de Montrouge dans l'ancien centre administratif, fait oeuvre de santé publique à l'heure où l'on parle d'obésité notamment chez les enfants.

11 octobre

Les ateliers d'écriture adultes 2005-2006 redémarrent.

14 octobre

Les chansonniers des Deux Anes (Guidoni, Mailhot, Amadou et Mabille) ont répandu tout leur fiel sur nos ténors de la politique dans "Chichi fait de la résistance"... pour le plus grand plaisir des spectateurs montrougiens.

15 octobre

L'équipe de la Médiathèque s'est associée, le 15 octobre dernier, à l'opération "Lire en fête", proposant une ballade poétique du Théâtre de l'Etincelle "Réminiscences".

20 octobre

Les gamins des écoles primaires de Montrouge élisent leurs représentants au Conseil Municipal des enfants.

21 octobre

En raison des travaux de réhabilitation de la piscine municipale, des activités sportives remplacent la natation durant l'année scolaire 2005/2006.

11 novembre

Il y a 87 ans, c'était l'armistice de 1918 : la Municipalité, les anciens combattants et la population montrougienne n'ont pas oublié les "poilus" de la "der des der".

14 novembre

La prestation du groupe "Les Wriggles" au Théâtre de Montrouge a plu aux amateurs de show dans la tradition du music-hall et des Frères Jacques.

19 novembre

La médiathèque a fait découvrir aux petits Montrougiens les contes merveilleux des pays de l'est de l'Europe les samedis 5, 19 et 26 novembre.

25 novembre

La soirée jazz manouche au Théâtre de Montrouge, concoctée par le talentueux jazzman montrougien Patrick Saussois a tenu toutes ses promesses.

2 décembre

Le guitariste Louis Winsberg et son Trio Douce France ont revisité façon jazzy les grands classiques de la chanson française. Les habitués de la discothèque municipale ont apprécié.

3 et 4 décembre

Bénévoles, artistes, organisateurs et bien sûr la population sont à féliciter pour leurs contributions respectives au Téléthon de Montrouge.

5 décembre

Lors de la Journée Nationale d'hommage aux victimes des Combats en Afrique du nord à Montrouge.

9 décembre

Le Conservatoire propose depuis plusieurs années un concert de Noël de haute tenue à St-Joseph.

10 décembre

Les lauréats du Concours 2005 des maisons et balcons fleuris sont reçus à l'Hôtel de Ville.

16 décembre

Les tours de magie de l'illusionniste Bertran Lotth ont estomaqué un public mis à contribution par l'artiste.

17 décembre

"Le petit monde de Guignol" a constitué un cadeau de Noël avant l'heure pour les enfants et le spectacle pyrotechnique assorti du Père Noël en distributeur de bonbons a conquis définitivement les marmots.